

## OSSERVAZIONI RELATIVE AGLI IMPIANTI SPORTIVI, RICREATIVI E PER IL TEMPO LIBERO DELLA PROPOSTA DEL PIANO DI ASSETTO

La proposta del Piano di Assetto non individua in apposita sottozona le aree destinate a servizi sportivi, ricreativi e per il tempo libero, a differenza del Piano di Assetto sia della riserva naturale dell'Insugherata che della riserva naturale di Monte Mario che destinano ad una apposita sottozona D1 le "aree attrezzate per il tempo libero".

Con deliberazione n. 27 del 12 luglio 2006 il Consiglio Regionale ha approvato il Piano di Assetto della riserva naturale dell'Insugherata, che è stato pubblicato sul Supplemento Ordinario n. 1 al Bollettino Ufficiale della Regione Lazio n. 25 del 9 settembre 2006: con successiva deliberazione n. 55 del 12 novembre 2008 il Consiglio Regionale ha approvato anche il Piano di Assetto della riserva naturale di Monte Mario, che è stato pubblicato sul Supplemento Ordinario n. 1 al Bollettino Ufficiale della Regione Lazio n. 3 del 21 gennaio 2009.

**In coordinamento con le osservazioni presentate separatamente all'elaborato A.3, cui si rimanda, si propone pertanto di destinare ad apposita sottozona D6 le seguenti aree riservate a "impianti sportivi, ricreativi e per il tempo libero".**

Per le relative perimetrazioni si rimanda anche alla Carta dell'Utilizzo del Suolo – superfici artificiali- aree verdi urbanizzate – aree ricreative e sportive – 4° livelli vari.

### COMUNE DI ROMA: PARCO DELL'INVIOLETTA

Si propone di destinare a sottozona D6 la porzione di territorio in località "Inviolatella" del Comune di Roma, ceduta gratuitamente alla Amministrazione Capitolina con deliberazioni del Consiglio Comunale n. 172 dell'8.11.1999 e n. 2 del 12.1.2000.



Foto satellitare tratta da Google Maps

### COMUNE DI ROMA: DUE PONTI SPORTING CLUB

Si propone di destinare a sottozona D6 la porzione di territorio relativa agli impianti sportivi del Circolo "Due Ponti Sporting Club" in via dei Due Ponti n. 48 (di 50.000 mq.), nonché alla contigua scuola di addestramento cinofilo "Indiana Kayowa" con accesso da via del Casale della Crescenza, lungo il lato orientale via dei Due Ponti ricompresi tra la Flaminia Nuova e l'Istituto di Genetica per la Cerealicoltura in località Valle della Crescenza di Roma. La proposta del Piano di Assetto li destina impropriamente a sottozona D3.

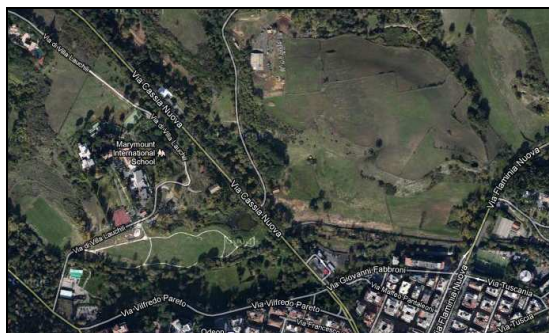

Foto satellitare tratta da Google Maps

**COMUNE DI ROMA: FLAMINIO SPORTING CLUB**

Si propone di destinare a sottozona D6 la porzione di territorio relativa agli impianti sportivi del “Flaminio Sporting Club” in via dei Due Ponti n. 116. La proposta del Piano di Assetto lo destina impropriamente a sottozona D3.



Foto satellitare tratta da Google Maps

**COMUNE DI ROMA: PARCO DI ROMA GOLF & COUNTRY CLUB**

Si propone di destinare a sottozona D6 la porzione di territorio relativa agli impianti sportivi del “Parco di Roma Golf & Country Club” in via dei Due Ponti n. 110. La proposta del Piano di Assetto lo destina impropriamente a sottozona D3.



Foto satellitare tratta da Google Maps

## COMUNE DI ROMA: AREE DI CESSIONE DELLA LOTTIZZAZIONE GROTTAROSSA

Si propone di destinare a sottozona D6 la porzione di territorio relativa alle aree cedute gratuitamente al Comune di Roma nell'ambito della lottizzazione convenzionata ex G/4 del P.R.G. di Roma denominata "Grottarossa", disciplinata secondo le norme di attuazione del progetto esecutivo approvato dal Consiglio Comunale di Roma con deliberazione del 25.3.2003. La proposta del Piano di Assetto le destina impropriamente a sottozona C1.

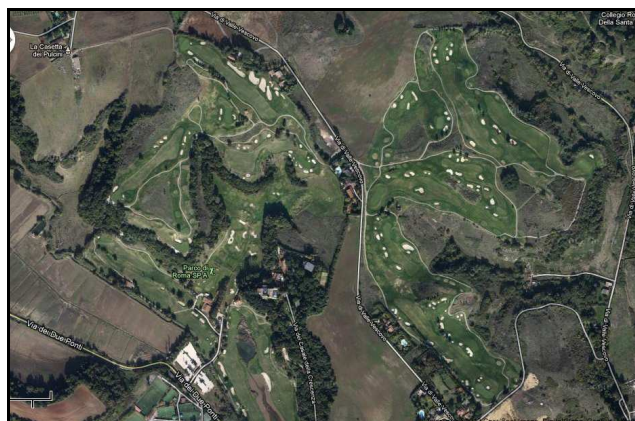

Foto satellitare tratta da Google Maps

## COMUNE DI ROMA: AREE DI CESSIONE DELLA LOTTIZZAZIONE SAXA RUBRA

Si propone di destinare a sottozona D6 la porzione di territorio relativa alle aree cedute gratuitamente al Comune di Roma nell'ambito della lottizzazione convenzionata in itinere del P.R.G. di Roma denominata "Saxa Rubra", disciplinata secondo le norme di attuazione del progetto esecutivo approvato dal Consiglio Comunale di Roma con deliberazione del 25.3.2003.

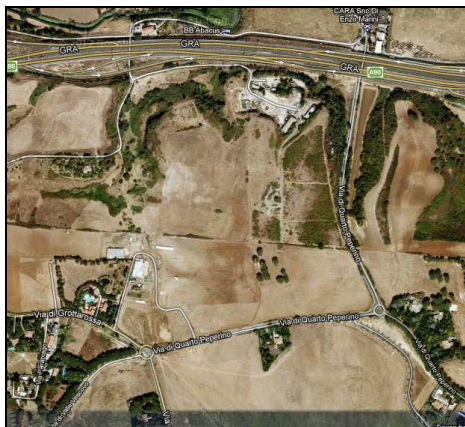

Foto satellitare tratta da Google Maps

## COMUNE DI ROMA: CIRCOLO IPPICO INVIOLATELLA

Si propone di destinare a sottozona D6 la porzione di territorio in via della Giustiniana del Comune di Roma, relativa al circolo ippico "Inviolatella", con accesso da via di Quarto Annunziata n. 80.

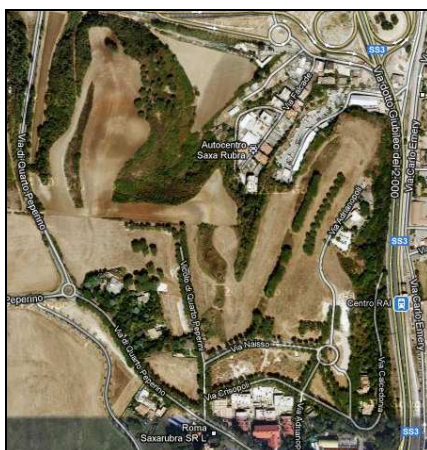

Foto satellitare tratta da Google Maps

### COMUNE DI ROMA: AREE DI CESSIONE DELLA LOTTIZZAZIONE VOLUSIA

Si propone di destinare a sottozona D6 la porzione di territorio relativa alle aree cedute gratuitamente al Comune di Roma nell'ambito della lottizzazione convenzionata in itinere del P.R.G. di Roma denominata "Volusia", con deliberazione del Consiglio Comunale n. 18 dell'11.1.2001, nonché l'area contigua di verde pubblico denominata "parco di Grottarossa".



Foto satellitare tratta da Google Maps

### COMUNE DI ROMA: 3 C CASSIA COUNTRY CLUB

Si propone di destinare a sottozona D6 la porzione di territorio relativa al circolo sportivo "3C Cassia Country Club" al Km. 9,500 di via della Giustiniana del Comune di Roma.



Foto satellitare tratta da Google Maps

### **COMUNE DI ROMA: CIRCOLO CASSETTA BIANCA**

Si propone di destinare a sottozona D6 la porzione di territorio in via Martiri della Storta n. 40 del Comune di Roma, relativa al circolo sportivo "Casetta Bianca".



Foto satellitare tratta da Google Maps

### **COMUNE DI ROMA: AREE DI CESSIONE DELLA LOTTIZZAZIONE SANTA CORNELIA**

Si propone di destinare ad apposita sottozona "D" la porzione di territorio in località "Santa Cornelia" del Comune di Roma, relativa alle aree della ex lottizzazione G/4 "S. Cornelia Km. 3", cvedute gratuitamente al Comune in cambio della compensazione delle cubature, con l'obbligo di attrezzarle a cura e spese della S.r.l. Bayard, in attuazione della deliberazione del Consiglio Comunale n. 42 del 27.3.2003.



Foto satellitare tratta da Google Maps

### **COMUNE DI ROMA: AREE DI CESSIONE DELLA LOTTIZZAZIONE LA STORTA**

Si propone di destinare a sottozona D6 la porzione di territorio in località "La Storta" del Comune di Roma, relativa alle aree della ex lottizzazione F/1 "La Storta", da attrezzare a cura e spese della S.r.l. G. M. L., in attuazione della deliberazione del Consiglio Comunale n. 43 del 27.3.2003.

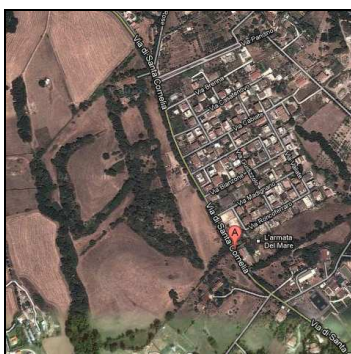

Foto satellitare tratta da Google Maps

**COMUNE DI SACROFANO: LAGHETTO DI PESCA SPORTIVA IN VIA CASALE PAGLIERINI**

Si propone di destinare a sottozona D6 la porzione di territorio del Comune di Sacrofano, relativa al laghetto di pesca sportiva lungo la strada di Paglierini.

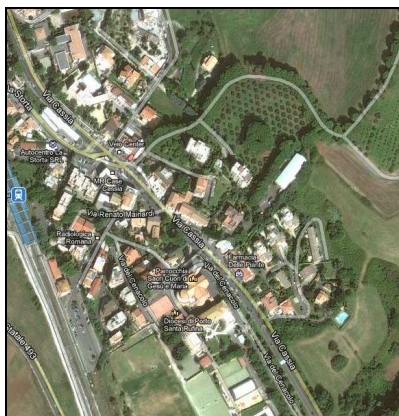

Foto satellitare tratta da Google Maps

**COMUNE DI SACROFANO: CIRCOLO IPPICO RAINBOW**

Si propone di destinare a sottozona D6 la porzione di territorio del Comune di Sacrofano, relativa al circolo ippico "Rainbow" in via Casale Paglierini n. 19



Foto satellitare tratta da Google Maps

### **COMUNE DI SACROFANO: CENTRO IPPICO "LE PIANE"**

Si propone di destinare a sottozona D6 la porzione di territorio del Comune di Sacrofano, relativa al Centro ippico "Le Piane" in via Prato della Chiesa n. 8.

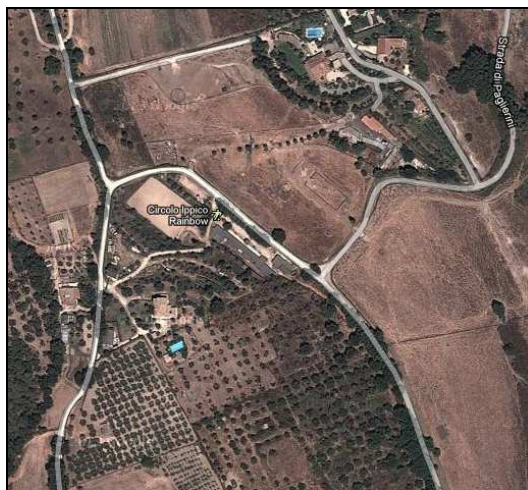

Foto satellitare tratta da Google Maps

### **COMUNE DI SACROFANO: CIRCOLO IPPICO SACROFANO**

Si propone di destinare a sottozona D6 la porzione di territorio del Comune di Sacrofano, relativa al "Centro Ippico Sacrofano" in località Solfatare.

### **COMUNE DI SACROFANO: STRADA PROVINCIALE 35/b (CIRCOLO IPPICO)**

Si propone di destinare a sottozona D6 la porzione di territorio del Comune di Sacrofano, relativa al circolo ippico "La Mola" lungo la Strada Provinciale 35/b "Prima Porta – Sacrofano".

### **COMUNE DI CASTELNUOVO DI PORTO: LOCALITÀ PIAN BRACCONE**

Si propone di destinare a sottozona D6 la porzione di territorio in località "Pian Braccone" del Comune di Castelnuovo di Porto, relativa al laghetto di pesca sportiva. La destinazione viene proposta anche in considerazione della richiesta del Comune di Castelnuovo di Porto di cui alla delibera di Consiglio n. 29 del 7.11.2002.

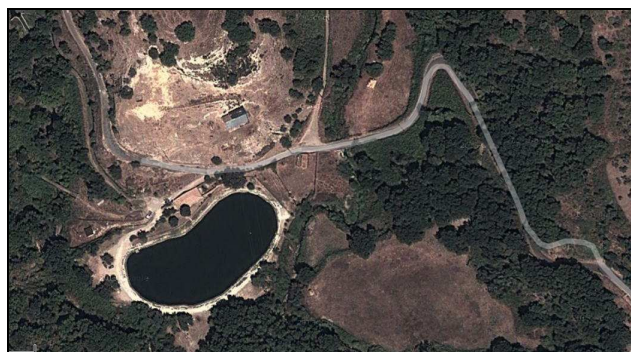

Foto satellitare tratta da Google Maps