

## OSSERVAZIONI ALLE AREE CONTIGUE DELLA PROPOSTA DEL PIANO DI ASSETTO DEL PARCO DI VEIO

### COMUNE DI CAMPAGNANO: VALLE DI BACCANO E CALDERA DI SACROFANO

Particolare dell'elaborato 6.2

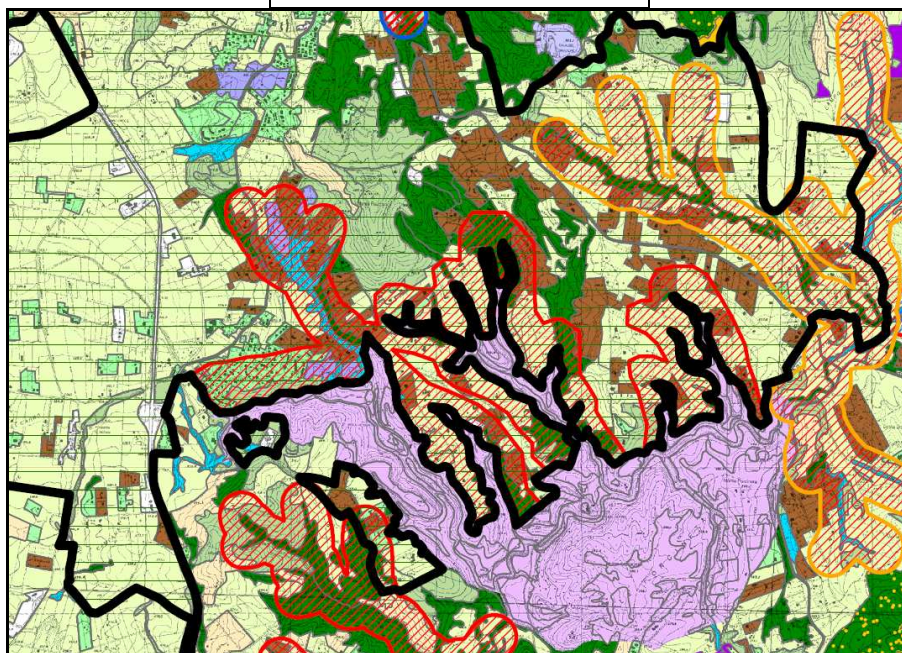

#### Legenda

	Perimetro del Parco
	Area Sic
	Aree contigue
	Corridoi primari in buono stato
	Corridoi strutturanti in buono stato
	Corridoi primari in discreto stato

Il **Fosso della Mola dei Monti** ha inizio al di fuori del Parco di Veio sulle pendici orientali di Monte S. Angelo, a quota 210 m. slm a nord-ovest dell'area naturale protetta, in Comune di Campagnano di Roma e con il nome di **Fosso Curzio** (e anche di **Fosso Maestro della Valle di Baccano**) attraversa la Valle di Baccano scendendo a valle con direzione da nord ovest a sud est, dove riceve come affluente di sinistra il **Fosso Lucernaro**, fino a confluire con il **Fosso della Mola di Formello** che ha inizio invece dentro il Parco di Veio a nord-est di esso sulle pendici di Monte Cavalluccio (con il nome di **Fosso Carraccio**) che a sua volta riceve come affluenti di destra il **Fosso del Follettino** (che ha come suo affluente il **Fosso di Monte Razzano**) ed il **Fosso dello Stabiatello**: dalla loro unione si forma il **Torrente Valchetta** (antico **Créméra**), che è il corso d'acqua principale del Parco di Veio con ben 6 sottobacini imbriferi.

Dalla soprastante "Carta dei corridoi ecologici" risulta individuato il Sito di Importanza Comunitaria (SIC) denominato "**Valle del Cremera - Zona del Sorbo**" che è considerato un habitat di pregio naturalistico e di più elevata qualità faunistica (*core areas*) ed un elemento di comunicazione ecologica a cui sono collegati diversi corridoi di importanza primaria, sia in buono stato di conservazione (la cui integrità deve essere preservata) che in discreto stato di conservazione (da

sottoporre ad interventi volti ad incrementare l'estensione della vegetazione ripariale, nonché degli ecotoni arbustivi).

**Stupisce che nella suddetta "Carta dei corridoi ecologici" non risulti individuato il Fosso della Mola dei Monti nel tratto che attraversa la Valle di Baccano e che avrebbe dovuto essere considerato quanto meno un corridoio strutturante in buono stato, che in quanto tale consente di completare la connettività anche all'esterno del parco, a maggior ragione perché individuato come connessione primaria nella sottostante Tavola 7 di analisi relativa alla "Rete Ecologica Provinciale".**

Particolare della Tavola 7 di analisi

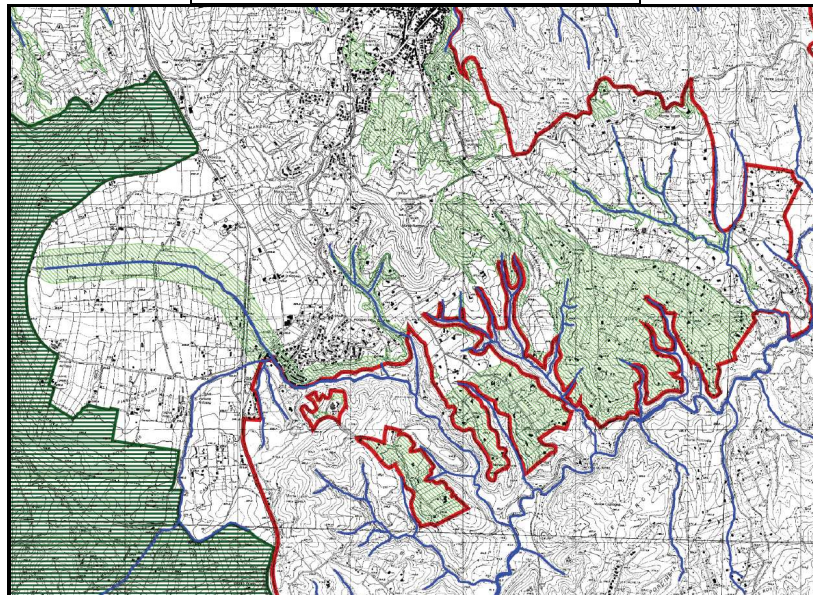

Particolare dell'elaborato A.6

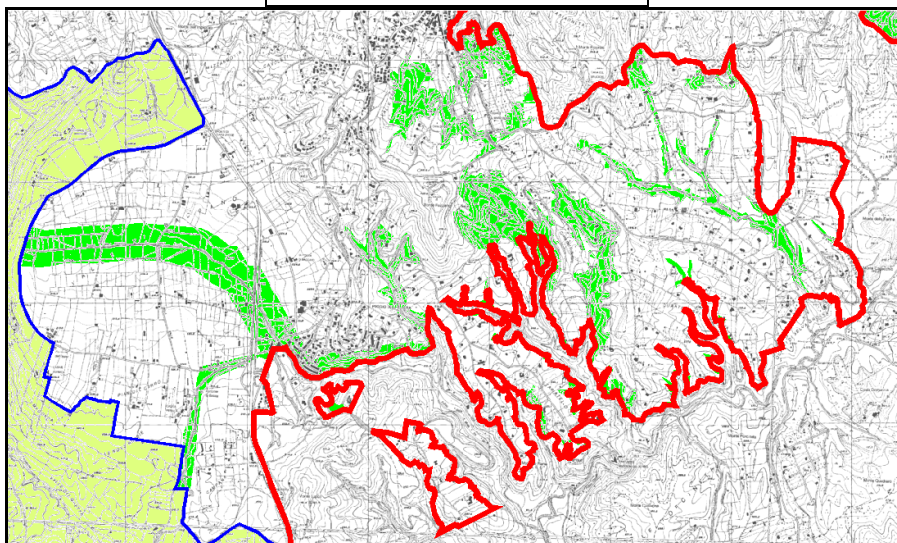

Dal particolare della suddetta “Carta delle aree contigue” risulta che non è stata compiutamente recepita né la “Carta dei corridoi ecologici” né la Tavola della “Rete Ecologica Provinciale”. Si propone pertanto di attestare come confini delle aree contigue i confini tanto di tutti i corridoi primari in buono stato quanto di tutti i corridoi primari in discreto stato così come individuati nell’elaborato 6.2, nonché i confini del corridoio di connessione primaria della Valle di Baccano così come individuato nella Rete Ecologica Provinciale.

**COMUNE DI FORMELLO: VILLA CHIGI VERSAGLIA**

Particolare dell’elaborato A.5.3

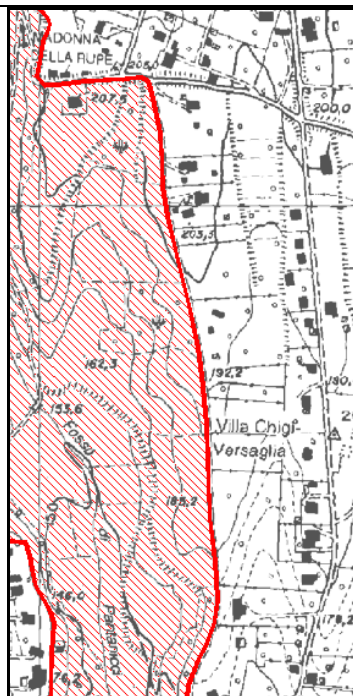

Perimetro istitutivo

Particolare dell’elaborato A.5.3



Perimetro definitivo proposto

Particolare della Tavola 10 delle Carte Tematiche

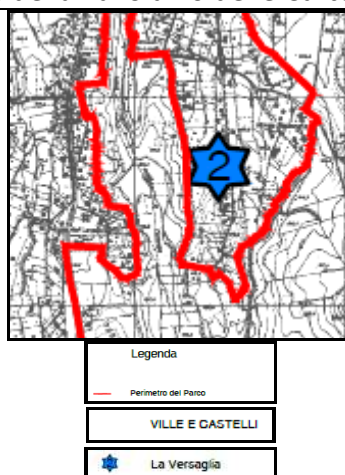

Con la finalità di assicurare anche la continuità e l'integrità storico-culturale si propone di individuare come area contigua l'intera area di pertinenza del complesso monumentale della Villa Chigi Versaglia.

### COMUNE DI ROMA: COMPLESSO DELLA MERLUZZA

Particolare dell'elaborato A.5.f

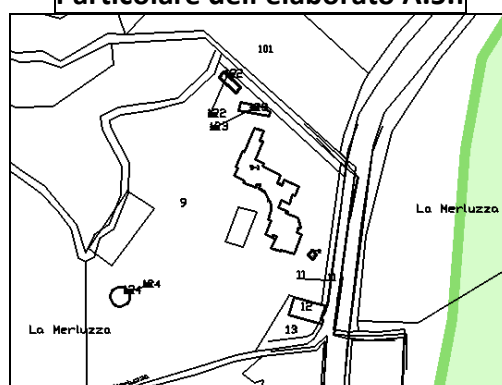

Con la finalità di assicurare anche la continuità e l'integrità storico-culturale si propone di individuare come area contigua il complesso del "Casale della Merluzza" al Km. 26,500 della Via Cassia, per la stessa superficie di competenza dell'intero complesso, così come anche delimitata dal P.T.P. n. 15/7 nella tavola serie E/3 numero 7/b che la destina a sottozona di tutela integrale TI/11.

## COMUNE DI ROMA: TORRE DELLE CORNACCHIE E COMPLESSO DELLA CASTELLUCCIA

Particolare della Tavola 10 delle Carte Tematiche

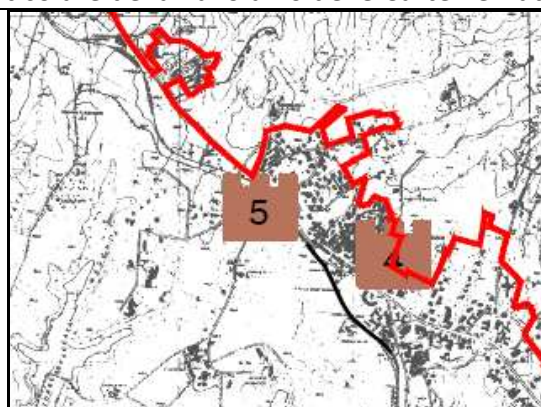

Legenda  
— Perimetro del Parco

TORRI  
Torre Spizzichino a1-b  
Torre delle Cornacchie a1-b

Con la finalità di assicurare anche la continuità e l'integrità storico-culturale al Km. 14,600 della via Cassia con la località "Castelluccia" si propone di individuare come area contigua la stessa superficie del vincolo paesaggistico imposto con D.M. del 6.11.1975 ai sensi della legge n. 1497/1939 (ora abrogata ma recepita dal D. Lgs. n. 42/2004), fatta eccezione per la porzione di territorio interessata dalla lottizzazione ex G/4 "La Castelluccia" già realizzata e per la porzione di territorio relativa alla Torre delle Cornacchie, di cui si propone l'inclusione nel parco di Veio con l'estensione della perimetrazione definitiva.

## COMUNE DI ROMA: INSUGHERATA –MONTE MARIO

Particolare dell'elaborato 6.4

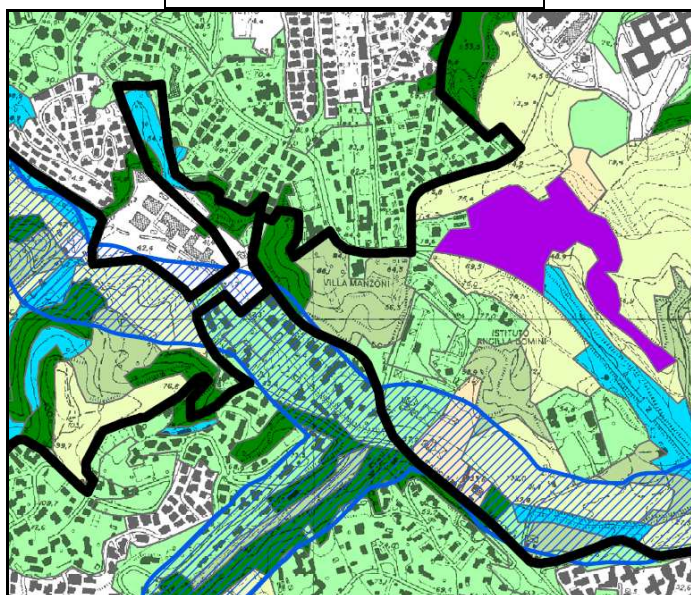

Legenda

— Perimetro del Parco



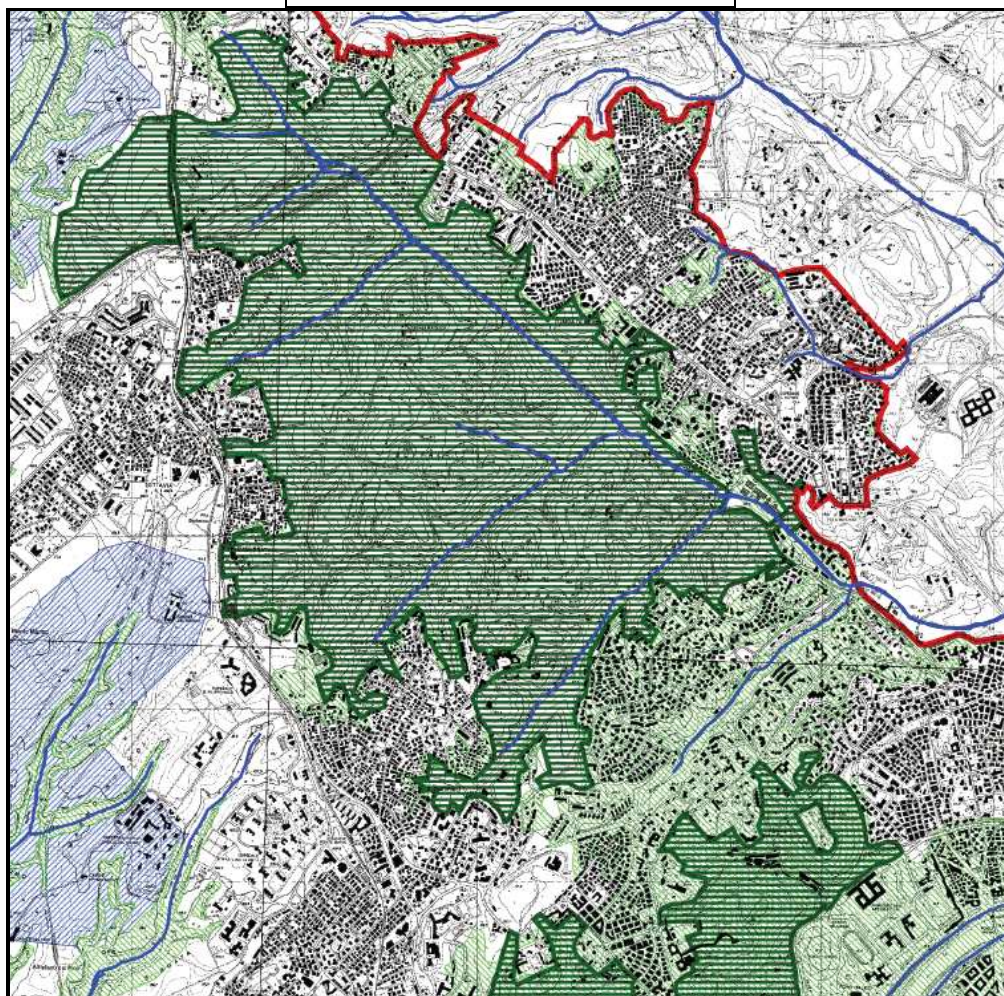

Corridoi strutturali potenziali su cui intervenire

Dalla soprastante “Carta dei corridoi ecologici” risultano individuati il Fosso dell’Acqua Traversa ed il Fosso dei Frati (suo affluente di destra) come “*corridoi strutturanti potenziali su cui intervenire*” perché <<consentono di completare la connettività all’interno e all’esterno del parco>> (pag. 156 del Rapporto Ambientale).

Particolare della Tavola 7 di analisi



Legenda

-  Parco di veio.shp
-  Aree protette.shp
-  Aree di connessioni primarie esterne al parco di veio.shp
-  Aree di connessioni secondarie esterne al parco di veio.shp
-  Reticolo idrografico.shp

La Tavola 7 di analisi relativa alla “Rete Ecologica Provinciale” lascia vedere che le aree esterne al Parco di Veio di connessioni primarie tanto con la riserva naturale dell’Insugherata a nord quanto con la riserva naturale di Monte Mario a sud sono quelle lungo il Fosso dei Frati.

 del Sistema delle Aree Naturali Protette nel Comune di Roma Prot. n. 1041

Sistema del Comune di Roma e delle Riserve Naturali 

---

**PIANI DEL SISTEMA DELLE AREE NATURALI PROTETTE**

---

RISERVA NATURALE DI DECIMA MALAFEDE  
 RISERVA NATURALE DELL'INSUGHERATA  
 RISERVA NATURALE LAURENTINO ACQUACETOSA

RISERVA NATURALE DELLA MARCIGLIANA  
 RISERVA NATURALE DI MONTE MARIO  
 RISERVA NATURALE DELLA TENUTA DI ACQUAFREDDA

RISERVA NATURALE DELLA TENUTA DEI MASSIMI  
 RISERVA NATURALE DELLA VALLE DEI CASALI  
 RISERVA NATURALE DELLA VALLE DELL'ANIENE

---

**RISERVA NATURALE DELL'INSUGHERATA**  
(L.R. n.29 del 6.10.1997)

---

**TAV. 3**  
**INDIVIDUAZIONE DELLE AREE CONTIGUE**

RAPP: 1 : 10.000 Delibera di adozione n. 4 del 28/01/2002  
Delibera di controdeduzioni n. 2 del 13/01/2003



---

**ENTE REGIONALE ROMANATURA**

Responsabile del procedimento: Dr. Paolo Giuntarone  
 Responsabile tecnico: Dr. Vito Consoli

Ufficio di Piano  
 Coordinatore: Arch. Giovanni Cafiero  
 Aspetti naturalistici: Dr.ssa Eleonora Scagliusi  
 Aspetti giuridici: Avv. Pierfrancesco Palatucci  
 Aspetti agronomici: Dr. Agr. Matteo Ansanelli

 **AGRICONSULTING S.p.A.**  
 Responsabile: Dott.ssa M.L. Fabbrì  
 Impostazione e supervisione scientifica: Prof. Ing. A. Clementi, Prof. L. Boltani, Prof. Arch. L. Caravaggio  
 Coordinamento: Dott.ssa G. Reggiani, Arch. T. Sorrentino, Dott. Agr. N. Zucconi  
 Specialisti di settore: Arch. F. Aymonino, Arch. M. Amendola, Geol. C. Callofi di Vignale, Arch. K. Di Telfo, Dott.ssa R. Malinelli, Dott.ssa G. Reggiani, Prof. B. Schirone, Arch. T. Sorrentino, Prof. F. Spada, Arch. F. Trinca, Avv. M. Viviani, Dott. Agr. N. Zucconi.  
 Supporto operativo: Geol. F. Cappelli, E. Cianchi, A. Dalena, M. De Lorenzis, F. Foschi



Con deliberazione n. 27 del 12 luglio 2006 il Consiglio Regionale ha approvato il Piano di Assetto della riserva naturale dell'Insugherata, che è stato pubblicato sul Supplemento Ordinario n. 1 al Bollettino Ufficiale della Regione Lazio n. 25 del 9 settembre 2006: la suddetta Tav. 3 è stata approvata come allegato 6 con il seguente perimetro delle aree contigue.



**PIANI DEL SISTEMA  
DELLE AREE NATURALI PROTETTE**

RISERVA NATURALE DI SICOMA MALAFIDE      RISERVA NATURALE DELLA MANDOLANA      RISERVA NATURALE DELLA TRINIA DI SAN MARINO  
 RISERVA NATURALE DELL'INDROVATA      RISERVA NATURALE DI MONTE MARIO      RISERVA NATURALE DELLA VALLE DEI LUCHI  
 RISERVA NATURALE DI CASAPRODA      RISERVA NATURALE DELLA TRINIA DI AGROPOLIDA      RISERVA NATURALE DELLA VALLE DELL'INCHI

**RISERVA NATURALE DI MONTE MARIO**  
(L.R. n.29 del 6.10.1997)

**TAV. 3  
INDIVIDUAZIONE DELLE AREE CONTIGUE**

RAAPP: 1: 10.000      Delibera di adozione n.52 del 05.11.01  
 Delibera di correzione n.52 del 23.12.02

**ENTE REGIONALE ROMANATURA**

Responsabile del procedimento: Dr. Paolo Giambardi Responsabile tecnico: Dr. Vito Corsoli	<b>Ufficio di Piano</b> Coordinatore: Arch. Giovanni Colfano Aspetti naturalistici: Dr.ssa Eleonora Scaglitti Aspetti giuridici: Avv. Pierfrancesco Palombucci Aspetti agronomici: Dr. Agr. Matteo Arnesani
--	---

**AGRICONSULTING S.p.A.**  
 Responsabile: Dott.ssa M.L. Fabbrì  
 Impostazione e supervisione scientifica: Prof. A. Chiarucci, Prof. L. Bolchini, Prof. Arch. L. Carrarini  
 Coordinamento: Dott.ssa G. Raggioli, Arch. T. Sorrentino, Dott. Agr. N. Zucconi  
 Specialità di settore: Arch. F. Ajroldo, Arch. M. Amendola, Geol. C. Calori, Dott.ssa P. Molinari, Dott. Agr. G. Raggioli  
 Prof. B. Schirone, Arch. T. Sorrentino, Prof. F. Spada, Arch. F. Troisi, Avv. M. Vignati, Arch. G. Viorio  
 Impiego operativo: Geol. F. Cappelli, E. Cianchi, A. Daleno, M. De Lorenzis, F. Foschi





Con deliberazione n. 55 del 12 novembre 2008 il Consiglio Regionale ha approvato il Piano di Assetto della riserva naturale di Monte Mario, che è stato pubblicato sul Supplemento Ordinario n. 1 al Bollettino Ufficiale della Regione Lazio n. 3 del 21 gennaio 2009.

Particolare dell'elaborato A.6

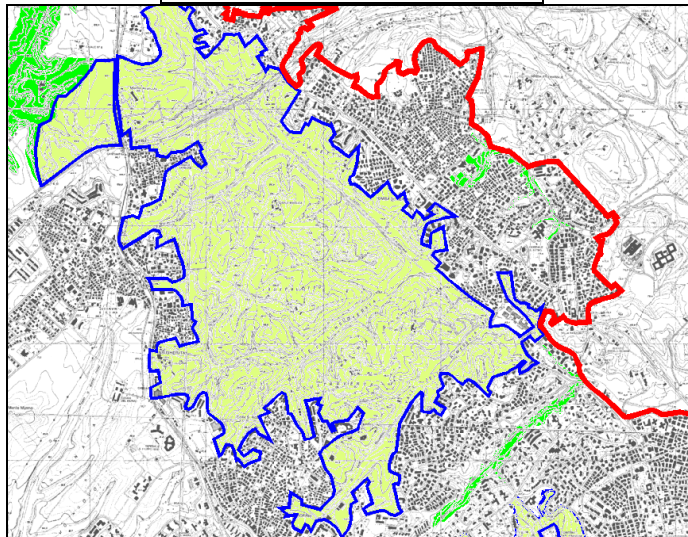

Dal particolare della suddetta “Carta delle aree contigue” risulta che non è stata compiutamente recepita né la “Carta dei corridoi ecologici” né la Tavola della “Rete Ecologica Provinciale” né soprattutto la proposta di aree contigue dei Piani di Assetto delle riserve naturali dell’Insugherata e di Monte Mario, che si propone di recepire integralmente così come è stata definitivamente approvata dal Consiglio Regionale.

#### COMUNE DI ROMA: TORRE DI PRIMA PORTA

Particolare dell'elaborato A.5.8



Con la finalità di assicurare anche la continuità e l’integrità storico-culturale si propone di individuare come area contigua la porzione di territorio in Comune di Roma, relativa al complesso archeologico-monumentale della collina e della Torre di Prima Porta, per la stessa superficie vincolata con D.M. emanato il 7.5.1985 ai sensi della ex legge n. 1089/1939 (ora abrogata ma recepita dal D.Lgs. n. 42/2004).